Информация
о создании и развитии
нашего учебного заведения

1 октября 1933 года на базе профтехшколы была создана Краснохолмская областная школа тракторных бригадиров. Первым директором школы был Ивановский.

Школа готовила бригадиров тракторных бригад для всей Калининской области.

Учебные помещения школы состояли из 2 – х каменных корпусов. В верхнем этаже корпуса по улице Коммунистической располагались кабинеты для теоретического обучения, на нижнем этаже находился тракторный кабинет, слесарно–ремонтный кабинет, механический цех, инструментальная кладовая.

Профтехшкола тракторных бригадиров, улица Коммунистическая.
В этом здании размещались учебные кабинеты до постройки новых учебных корпусов на ул. Пионерской.

Для производственного обучения школа имела тракторы: «Фордзон», «СХТЗ – 15\30», «ЧТЗ С – 60»; комбайн «Коммунар»; гусеничные тракторы «СХТЗ – Нати» и С-65 с дизельной установкой.

Весь тракторный парк в то время умещался в одном сарае. Других подсобных помещений школа не имела.

В 1936 году для работы на комбайнах было подготовлено 90 женщин.

К 1939 году школа имела большой парк тракторов для теоретического и производственного обучения. Кроме бригадиров тракторных бригад школа уже готовила машинистов льнодробилок и льномолотилок, но

машин для производственного обучения было недостаточно. Совсем не было машин «ВНИЛ – С», «ВНИЛ – А».

В 1939 году школа подготовила:

- 17 бригадиров тракторных бригад,
- 51 комбайнёра,
- 40 льнотеребильщиков,
- 192 тракториста,
- 13 помощников комбайнёров.

В годы Великой Отечественной войны наше училище продолжало выпускать специалистов для сельского хозяйства.

В июне – августе 1941 года были призваны на фронт:

4 июня 1941 года - водитель Никитин Николай Васильевич,

14 июля 1941 года - преподаватели Андреев Алексей Сергеевич, Гаврилин Алексей Александрович,

22 июля 1941 года - преподаватели Монахов Сергей Михайлович, Копытов Лев Петрович,

3 августа 1941 года - преподаватель Лебедев Алексей Иванович.

В декабре 1941 года был призван директор училища Мартынов Андрей Иванович. Директором назначили Александрова Евгения Николаевича, который был призван на фронт в июне 1943 года.

Не вернулся с войны преподаватель Гаврилин Алексей Александрович – младший лейтенант. Он умер от ран в марте 1944 года и похоронен в деревне Кедровый посёлок Маревского района Новгородской области.

После войны продолжали работать в училище вернувшиеся с фронта до ухода на заслуженный отдых: директор Александров Евгений Николаевич, преподаватели Копытов Лев Петрович, Андреев Алексей Сергеевич и водитель Никитин Николай Васильевич.

С 1947 года школа тракторных бригадиров стала называться «Училище механизации сельского хозяйства».

С 1947 по 1953 гг. в стенах училища было подготовлено:

- 1306 бригадиров тракторных бригад;
- 2786 трактористов на дизельные и колёсные тракторы;
- 85 токарей;
- 41 слесарь;
- 652 комбайнёра;
- 531 машиновед льнотеребилок;
- 137 машиноведов льномолотилок;
- 73 помощника комбайнёра.

Сотни механизаторов проходили переподготовку в училище. Стали готовить и механиков - комбайнёров.

Учащиеся «Училища механизации сельского хозяйства», 1951 год.

Выпуск трактористов. Третий справа в первом ряду - ветеран училища, инструктор по вождению тракторов Писарев Алексей Дмитриевич, 1952 год.

В 1953 году училище перешло в систему Трудовых резервов. Училище стало готовить трактористов-машинистов широкого профиля с годичным сроком обучения.

Курсанты полностью перешли на государственное обеспечение. Они получали обмундирование, питание и стипендию.

Учащиеся училища на линейке, 1956 год

Для производственного обучения было получено большое количество разнообразной сельскохозяйственной техники.

Училище имеет уже десятки тракторов различных марок, в том числе и новый «Владимирец – 28».

За 20 лет училище подготовило 9500 механизаторов.

В 1959 году в училище было подготовлено:

- 64 тракториста дизельных тракторов;
- 58 механиков – комбайнёров С – 4;
- 184 тракториста – машиниста широкого профиля с годичным сроком обучения.

Всего выпущено в 1959 году 306 учащихся.

Выпускники училища, 1958 год

В 1960 году в училище было подготовлено и выпущено 296 трактористов – машинистов широкого профиля.

Директором училища работал Зрюкин Сергей Сергеевич.

Директор училища Зрюкин Сергей Сергеевич проводит урок «Комбайны», 1975 год. Сергей Сергеевич работа в училище с 1959 по 1980 год, 13 лет директором училища.

В 1961 году в училище было подготовлено:

- 26 механиков – комбайнёров;
- 15 льнокомбайнёров ЛК – 7;
- 247 трактористов – машинистов с годичным сроком обучения.

Всего выпущено из стен училища 291 человек.

Для производственного обучения получено большое количество разнообразной с/х техники.

Хорошо были налажены физическая культура и спорт. **В 1961 г.** учащийся Смирнов Алексей стал чемпионом области по лёгкой атлетике.

В 1962 году из стен училища было выпущено 297 трактористов – машинистов широкого профиля.

Учащиеся училища и педагоги, 1960-е гг.

В 1963 году училище механизации переименовано в сельское профтехучилище № 7 главного управления профтехобразования. Училище подготовило для Калининской области 293 механизатора.

В 1964 году училище выпустило 274 человека.

В 1965 году – 296 человек.

Фото из газеты «Сельская Новь», 1969 год

УЧИЛИЩЕ ОБЪЯВЛЯЕТ ПРИЕМ

1. На 2-х годичные курсы трактористов-машинистов (юноши 15-летнего возраста с образованием не ниже 8 классов).
2. На годичные курсы трактористов-машинистов (в возрасте не моложе 16 лет с образованием 6—8 классов).
3. На годичные курсы электромонтеров сельской электрификации (в возрасте не моложе 16 лет с образованием не ниже 8 классов).
4. На 1,5 годичные курсы слесарей по ремонту тракторов, автомобилей и сельхозмашин (в возрасте не моложе 15 лет с образованием 6—8 классов).

Учащиеся обеспечиваются бесплатным питанием, спецодеждой и стипендией от 10 до 20 рублей в месяц и общежитием.

ДЛЯ ПОСТУПЛЕНИЯ НЕОБХОДИМЫ ДОКУМЕНТЫ:

1. Направление от колхоза или совхоза.
2. Свидетельство о рождении.
3. Документ об образовании.
4. Справка о семейном положении.
5. Удостоверение личности от сельского Совета.
6. Характеристика.
7. Три фотокарточки с уголками 3х4.

Начало занятий 4 квартал 1969 года.

Документы представляются лично в училище или высылаются почтой по адресу:

г. Красный Холм Калининской обл., Коммунистическая ул., дом 30. СПТУ-7.

Объявление в газете «Сельская Новь о наборе учащихся», 1969 год

Педагоги с группой учащихся, 1969-1970 год
В первом ряду: Горячёва В.И. (первый рад, вторая слева), Петров В.В. (третий слева), Демьянов А.Ф. (четвёртый слева).

В августе 1971 года училище переехало в новое здание на улице Пионерская, дом 2. Директором стал Чистяков Петр Иванович.

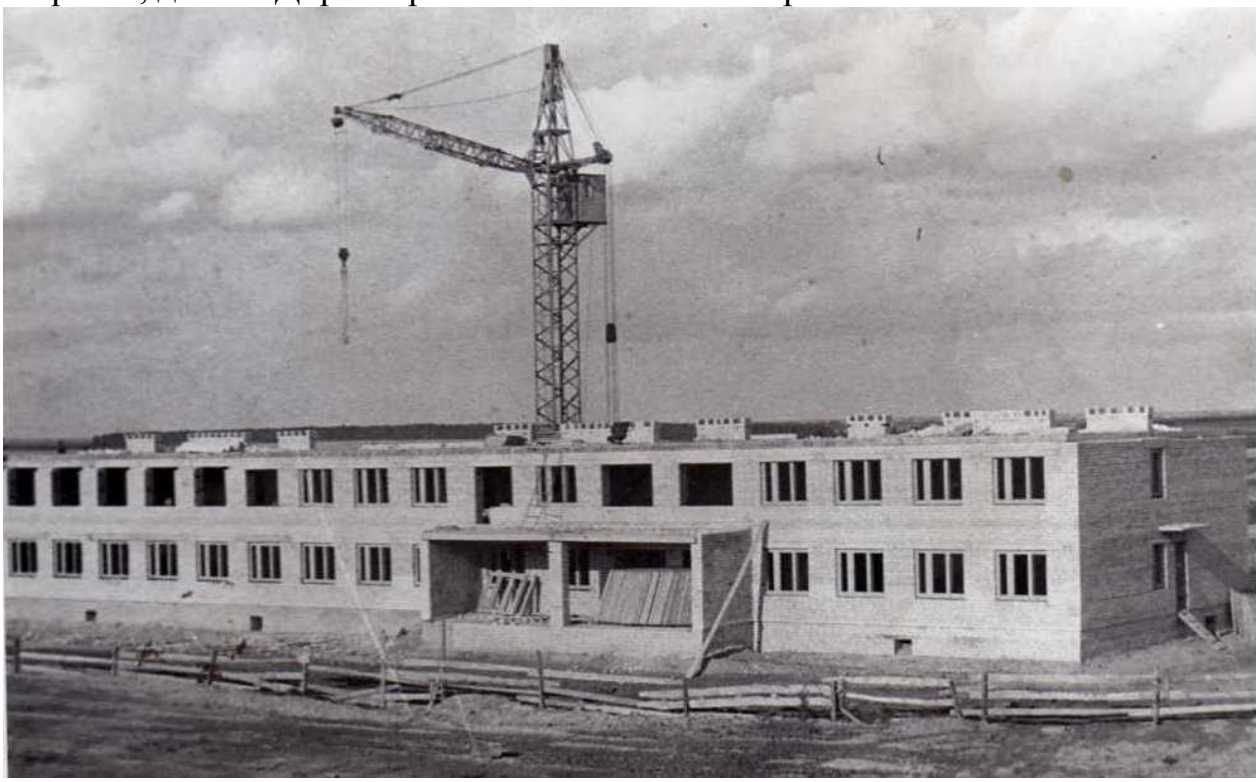

Постройка новых корпусов училища – общежитие, 1970 год

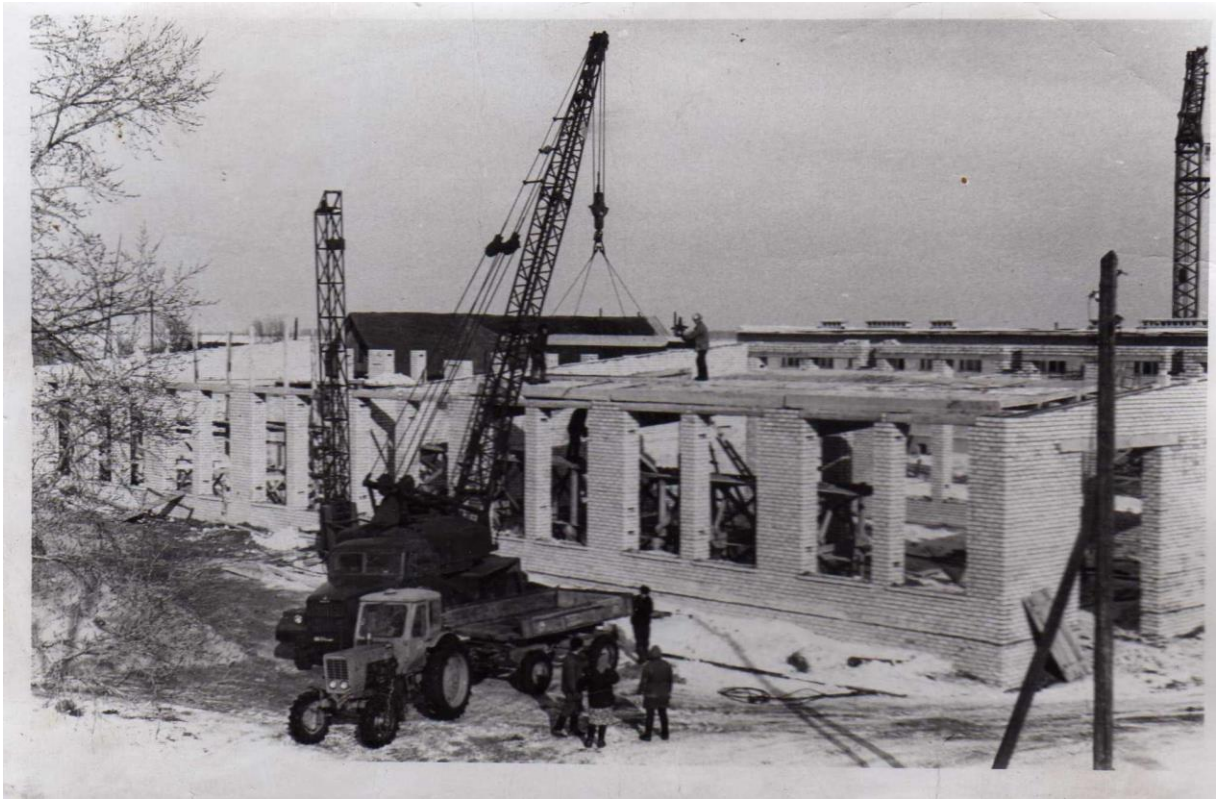

Постройка новой мастерской, 1970 год

С 1976 года училище готовит не только механизаторов, учащиеся получают среднее образование, а так же одновременно профессию слесаря и шофёра.

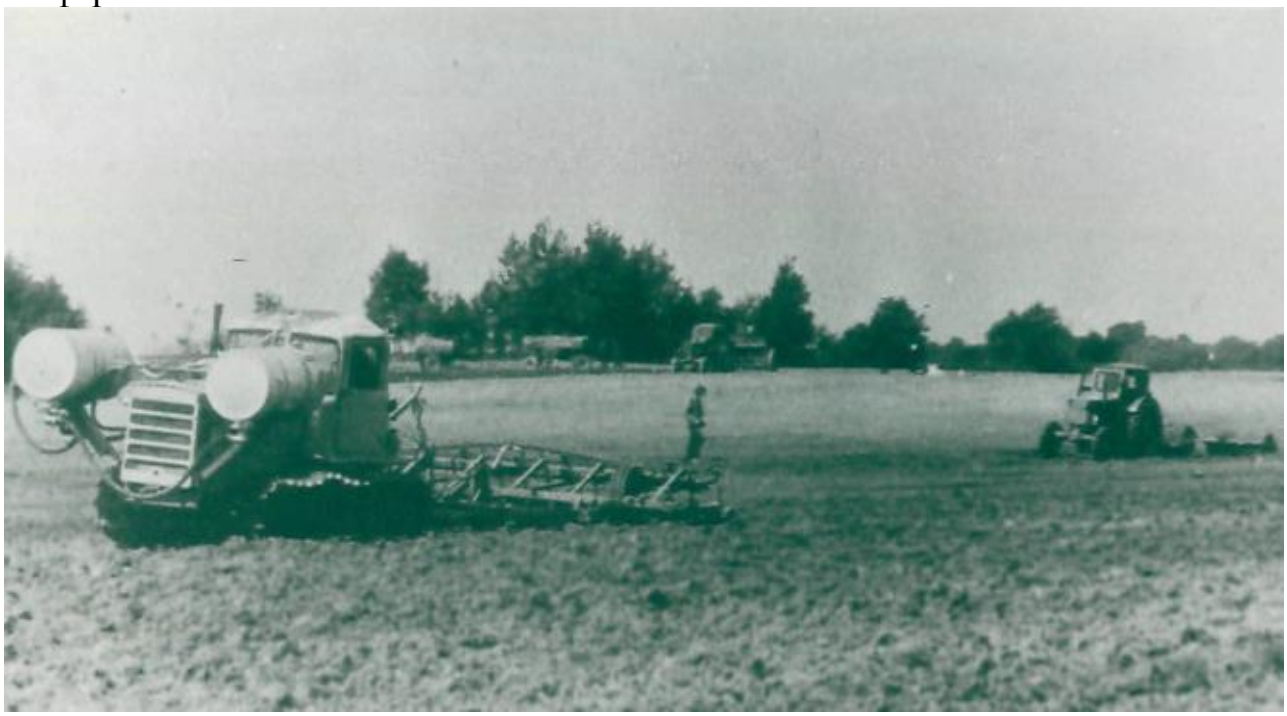

Производственное обучение. Культивация почвы с внесением аммиачной воды в учебном хозяйстве, конец 70-х гг.

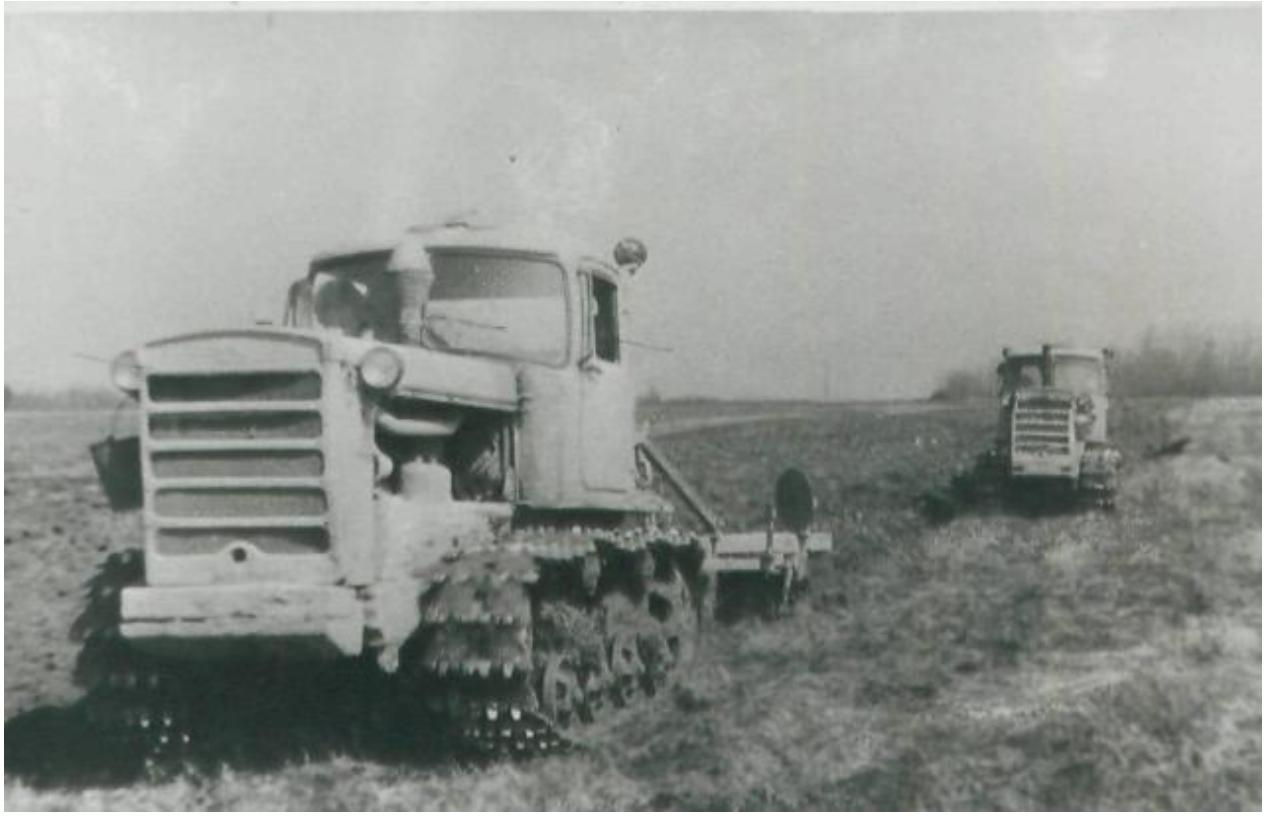

Производственное обучение на полях учебного хозяйства, конец 70-х гг.

Выход учащихся училища на первомайскую демонстрацию. На заднем плане старое здание деревянных мастерских, конец 70-х гг.

Выход учащихся училища на демонстрацию.

С 1981 года училище готовит поваров.

Будущие повара-кулинары на занятии в столовой училища.

Буду поваром-кулинаром

Быть поваром я мечтаю с детства. Это — почетная и нужная профессия. С плодами этой благородной профессии мы сталкиваемся повседневно. Каждый хочет, чтобы был ежедневно вкусно и красиво приготовленный завтрак, обед и ужин с разнообразным ассортиментом блюд, различных кулинарных изделий. Удовлетворить эти естественные желания наших людей — в этом я вижу свое призвание. В конечном итоге это повлияет на настроение людей и на качество их производственной работы.

В училище я получу не только профессию повара-кулинара, но и права водителя легкового автомобиля. При необходимости могу выехать на полевой стан с обедом.

Мы изучаем все общеобразовательные предметы за 9—10 классы. С особым интересом приобретаем профессиональные знания: изучаем товароведение, физиологию питания, санитарию и гигиену, кулинарию, оборудование. С большим интересом посещаем лабораторно-практические занятия. Работали в ресторане «Колос», кулинарии, столовой нашего училища. В коллективах, куда мы приходили на занятия, нас принимали тепло и внимательно разъясняли, что нужно делать, передавали свой опыт.

Я рада, что пошла учиться в ССПТУ-7. По окончании его буду дипломированным специалистом — поваром-кулинаром со средним образованием.

Призываю выпускников школ нашего района — поступайте к нам в училище, не пожалеете.

Е. ЛЕБЕДЕВА,
учащаяся ССПТУ-7.

Статья в газете «Сельская Новь», 1982 год

В 1980 – 84 годах из стен училища выпущено 600 специалистов со средним образованием.

В 1989 году СПТУ – 7 реорганизовано в профессиональное техническое училище № 37.

Производственное обучение, конец 80-х гг.

Конкурс «А ну-ка, парни!». Конец 80-х гг. На заднем плане бывший директор училища Смирнов В.А., заведующая общежитием Карушина В.В., преподаватель Самолётова Л.Н., мастер п/о Бородавкина Н..Л., преподаватель Белякова Н.В., преподаватель физической культуры Царёв А.В., мастер п/о Галкин А.Н., заместитель директора по УВР Дрожженикова Л.В.

Всего за годы своего существования из стен училища вышло более 35 тысяч специалистов. Среди них:

- ***Суворов Михаил Васильевич**, лауреат Государственной премии СССР, заслуженный мелиоратор РСФСР;*
- ***Бубнов Александр Иванович** – лауреат премии Ленинского комсомола, делегат 19 съезда ВЛКСМ;*
- ***Блинников Евгений Александрович** - награждён Орденом Трудового Красного Знамени* и другие.

Отличник учёбы Пронин Геннадий, выпускник 1975 года удостоен права сфотографироваться у Знамени Победы в Г. Москве в честь 30-летия Победы в Великой Отечественной войне
(Геннадий во втором ряду первый справа).

На протяжении многих лет в учебном заведении работали:
Смирнова Зоя Ивановна – ветеран труда,
Смирнов Алексей Иванович – ветеран труда,
Тишкин Алексей Иванович – ветеран труда,
Писарев Анатолий Дмитриевич – ветеран труда,
Куликова Лидия Николаевна – ветеран труда,
Смирнов Василий Андреевич – ветеран труда,
Горячёва Валентина Ивановна – ветеран войны и труда,
Демьянов Александр Федорович – ветеран войны и труда (вместе со своей группой неоднократно принимал участие в освоении целинных земель),
Мартынова Антонина Михайловна – ветеран труда,
Ефимов Евгений Матвеевич - ветеран войны и труда,

Белякова Августа Кузьминична,
Костин Иван Михайлович,
Баранова Нина Павловна,
Субботин Олег Сергеевич,
Смирнова Валентина Петровна,
Лазарева Любовь Николаевна,
Самолётова Любовь Николаевна,
Самолётов Иван Александрович (принимал участие в освоении целинных земель в Казахстане),
Жданов Виктор Васильевич,
Рощина Мария Николаевна - ветеран труда,
Лапшина Елена Михайловна – ветеран труда,
Абрамов Владимир Дмитриевич – ветеран труда (вместе со своей группой принимал участие в освоении целинных земель в Казахстане),
Земсков Александр Алексеевич – ветеран труда,
Климина Татьяна Анатольевна,
Бородавкина Нина Леонидовна,
Петушкова Татьяна Александровна,
Козырев Александр Васильевич – ветеран труда,
Лабазникова Наталья Александровна – ветеран труда.

ЗА ОСВОЕНИЕ ЦЕЛИННЫХ ЗЕМЕЛЬ

А № 537766

УДОСТОВЕРЕНИЕ

В соответствии с Указом Президиума Верховного Совета СССР от 20 октября 1956 года

Самолетов Иван Александрович

от имени Президиума Верховного Совета СССР награжден медалью

„ЗА ОСВОЕНИЕ ЦЕЛИННЫХ ЗЕМЕЛЬ“

От имени Президиума Верховного Совета СССР медаль вручена

„8“ мая 1957 г.

Предсовмина

(должность и подпись лица, вручившего медаль)

М. П.

«...только за счет освоения целинных и залежных земель в восточных, юго-восточных и других районах страны, — а эта работа партией и правительством уже начата, — мы имеем возможность увеличить посевные площади под зерновые культуры на несколько миллионов гектаров. Значение этого дела огромно. Зерновое хозяйство является основой всего сельскохозяйственного производства: чем больше мы будем производить зерна, тем больше будет не только хлеба, но и мяса, масла и других продуктов животноводства».

(Из Обращения Центрального Комитета Коммунистической партии Советского Союза ко всем избирателям, к рабочим и работницам, крестьянам и крестьянкам, к советской интеллигенции, к воинам Советской Армии и Военно-Морского Флота.)

КОМСОМОЛЬСКАЯ ПУТЕВКА

Угличский

(название райкома)

райком комсомола

(название области)

Ярославской области

вручает настоящую „Комсомольскую путевку“

товарищу Самолетову

(фамилия)

Ивану Александровичу

(имя, отчество)

изъявившему желание добровольно поехать на освоение залежных и целинных земель.

Секретарь райкома комсомола

12 марта 1954 г.

Удостоверение к медали «За освоение целинных земель» и комсомольская путёвка матера производственного обучения Самолётова Ивана Александровича.

Ветераны труда (супруги) Смирнов Алексей Иванович
и Смирнова Зоя Ивановна

Ветеран педагогического труда Тишкин Алексей Иванович проводит урок по предмету «Тракторы», 1967 год.

Ветеран труда Горячёва Валентина Ивановна проводит урок по предмету «Агрономия», 1973 год

Ветеран труда Смирнов Алексей Иванович проводит урок по предмету «Автомобили», 1975 год.

Ветеран труда, Лапшина Елена Михайловна отработала в училище 30 лет (1978 – 2008 гг.) преподавателем русского языка и литературы, 1975 год.

Ветеран труда, преподаватель (1976 – 1995), директор училища (1995 – 2005) Земсков Александр Алексеевич (третий справа, 1 ряд), учащийся, будущий мастер производственного обучения Лебедев Юрий Николаевич. Фото 1985 года.

Слева направо: Цветкова Ольга Михайловна (заместитель директора), Смирнова Валентина Петровна (заместитель директора),

Явге Антонина Николаевна (преподаватель химии) – работали в училище в 80-х годах.

Коллектив училища принимает участие в мирной Первомайской демонстрации. На фото: Цветкова Ольга Михайловна, Смирнова Валентина Петровна, Земсков Александр Алексеевич и учащиеся училища. 1980-е гг.

Старший мастер ПТУ-37 Василий Андреевич Смирнов работает в этом учебном заведении без малого 33 года. В свое время был мастером, механиком. Огромный практический опыт, педагогические навыки, уважение коллектива, позволили ему взять на себя нелегкую ношу старшего мастера. Сейчас он работает с молодыми мастерами, учит их методике проведения уроков, практических занятий, уделяет внимание особенностям психологии подростков и юношей.

Смирнов никогда не стоял в стороне от общественных дел. Он неоднократно избирался депутатом городского Совета, и сейчас выполняет все, что ему поручается.

Ветеран труда, старший мастер Смирнов Василий Андреевич, 1991 год

Доброта и внимание

Главная черта ее характера — доброта. Доброта и внимание к людям. Никогда она не пройдет мимо знакомого, не спросив о его здоровье, житье-бытье. И учащиеся профтехучилища № 37, где Елена Михайловна Лапшина работает преподавателем уже много лет, уважают ее за эти качества. С ними она тоже всегда приветлива и ровна.

Учащиеся делятся с ней своими сокровенными мыслями. Не теряют связь со своим преподавателем и после окончания ПТУ. Пишут Елене Михайловне из армии письма. У женщины всегда много дел дома, но несмотря на это, она старается каждое письмо не оставлять без ответа — знает, что солдату нужна поддержка.

Много занимается она со своими детьми — двумя дочерьми — Людмилой и Танюшкой. В доме много книг, журналов.

На снимке: преподаватель ПТУ-37 Е. М. Лапшина.

Фото А. Царева.

Ветеран труда Лапшина Елена Михайловна, статья в газете «Сельская Новь», 1991 год

Ветеран училища Абрамов В.Д. отработал в училище 40 лет (второй ряд, четвёртый слева).

Мастер производственного обучения Козырев Александр Васильевич, 2015 год

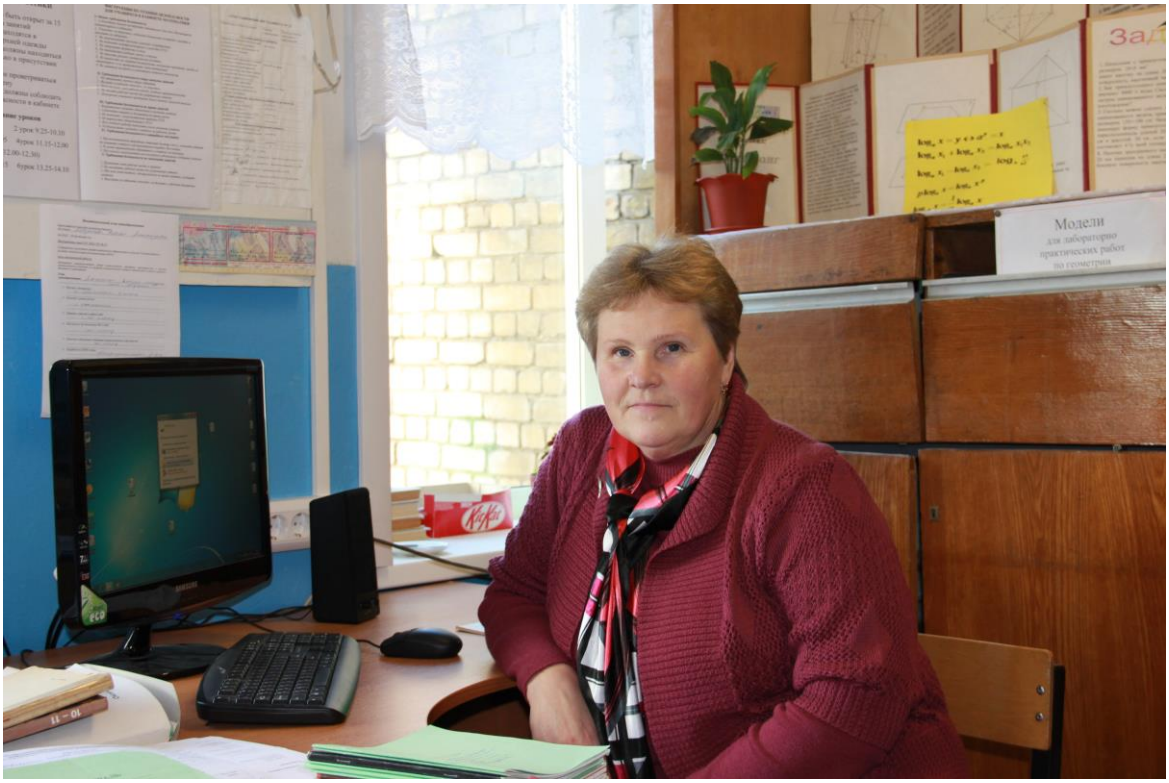

Преподаватель
Лабазникова Наталья Александровна, 2017 год

В 1996 году в училище введена новая профессия - «Сварщик», а в **1997 году** – «Продавец, контролёр – кассир», в **2005 году** - «Автомеханик», **в 2007 году** – специальность «Мастер по техническому обслуживанию и ремонту машинно-тракторного парка», в **2011 году** – «Тракторист-машинист сельскохозяйственного производства», в **2013 году** – специальности «Документационное обеспечение управления и архивоведение, «Техническое обслуживании и ремонт автомобильного транспорта».

С 2005 по 2010 год инженерно-педагогический коллектив училища возглавляла Валинкина Светлана Николаевна, внесшая большой вклад в развитие «Профессионального училища № 37». За время её работы в училище произошли значительные перемены: усовершенствовалась материально-техническая база, произошёл профессиональный рост работников, повысилось качество обучения, произошло налаживание контактов с деловыми партнёрами, училище принимало активное участие в антикризисных программах Тверской области, в реализации программы «Мы дарим надежду».

Под руководством Светланы Николаевны училище приняло участие в конкурсе грантов Тверской области в сфере образования в номинации «Инновационная деятельность, направленная на развитие системы образования и экономики региона», в котором заняло первое место.

В 2009 г. в учебном заведении был создан Центр планирования профессиональной карьеры, благодаря которому в течение нескольких лет мы являемся призёрами и победителями регионального конкурса по трудоустройству выпускников.

С 2010 года инженерно-педагогический коллектив возглавляет Беляков Андрей Владимирович, с приходом которого училище вышло на новый этап развития. В училище постоянно укрепляется и совершенствуется материально-техническая база, внедряются современные технологии в образовательный процесс.

За последние три года за счет привлечения дополнительных внебюджетных средств, в том числе от образовательных платных услуг, пополнена материально-техническая и методическая база учебных кабинетов в соответствии с требованиями новых стандартов.

К началу 2013 года техническое оснащение кабинетов составляет: 2 интерактивные доски; 68 компьютеров; 4 ноутбука; 3 мультимедиапроектора; 6 телевизоров; 3 музыкальных центра; 2 тренажёр-манекена взрослого пострадавшего с выносным электрическим контролёром. Имеется брошюровальная, копировальная техника, есть Internet. В 2012-2013 учебном году на рабочем месте преподавателей в каждом кабинете установлен компьютер.

Полностью оснащён для сдачи экзамена в ГИБДД Кабинет правил дорожного движения.

В 2012 году закуплено оборудование для учебной автомастерской (станция технического обслуживания) на сумму 1млн. 300 тыс. рублей, предназначенное для обучения и прохождения практики студентов и обучающихся. Новое оборудование позволяет идти в ногу со временем в подготовке современных квалифицированных кадров для региона.

В 2012 году было освоено более 4 млн. рублей для улучшения материально-технической базы техникума. На эти деньги был произведен капитальный ремонт актового зала, заменены окна и запущено отопление в учебно-производственных мастерских.

Приобретен автобус Форд Транзит.

В 2012 и в 2013гг. наше учебное заведение участвовало во Всероссийском конкурсе молодежи образовательных учреждений и научных организаций на лучшую работу «Моя законотворческая инициатива», участник которого, мастер п/о Румянцев Виктор Андреевич, стал Лауреатом заочных этапов конкурса. Румянцев В. А. принял участие в VII и VIII Всероссийском форуме победителей конкурса «Моя законотворческая инициатива» и был награжден Дипломом 1-й степени Государственной Думы РФ (2012 г.) и Дипломом 2-й степени Государственной Думы РФ (2013 г.). Румянцеву В. и руководителю работы Лебедевой Т.А. были вручены Благодарственные письма Председателя Законодательного Собрания Тверской области А.Н. Епишина.

26 сентября 2012 года в результате реорганизации в форме слияния трех учебных заведений: Краснохолмского сельскохозяйственного техникума, ПУ № 37 и ПУ № 55 было образовано новое учебное заведение – ГБОУ СПО «Краснохолмский техникум» и его филиал в п. Сандово.

29 мая 2014 года ГБПОУ «Краснохолмский техникум» переименован в ГБПОУ «Краснохолмский колледж.

Благодаря профессионализму наших инженерно-педагогических работников студенты нашего учебного заведения ежегодно являются победителями

и призёрами региональных этапов Всероссийских олимпиад профессионального мастерства по всем реализуемым профессиям.

Лидеры областных олимпиад профессионального мастерства за последние годы:

2006 год

- **Шалгин Алексей** – занял 6 место в областной олимпиаде по профессии «Продавец, контролер-кассир»**.**

Шалгин Алексей (второй слева) в составе туристического отряда на областном туристическом слёте для молодёжи.

2008 год

- **Ёлкин Виталий** - занял 2 место в областной олимпиаде по профессии «Водитель категории «В,С».

Выпускник 2008 года Ёлкин Виталий на областной олимпиаде профессионального мастерства.

2009 год

- **Люсточкин Михаил** – два года подряд (2009 и 2010 г.) занимал 3 место в областной олимпиаде по профессии «Мастер по техническому обслуживанию и ремонту машинно-тракторного парка».

Выпускник 2010 года Люсточкин Михаил на областной олимпиаде профессионального мастерства.

- Обучающиеся по профессии «Продавец, контролёр-кассир» **Штыть-ев Виталий** и **Миронова Екатерина** заняли первое место в областной научно-практической конференции «К профессиональным вершинам».

2010 год

- **Молодёнков Алексей** – занял 2 место в областной олимпиаде по профессии «Автомеханик».

Выпускник 2009 года Молодёнков Алексей на областной олимпиаде профессионального мастерства.

- **Воронин Александр** – занял 6 место в областной олимпиаде по профессии «Автомеханик».

Выпускник 2010 года Воронин Александр

2011 год

- **Громыко Иван** – занял 3 место в региональном этапе Всероссийской олимпиады профессионального мастерства по профессии «Автомеханик»

Выпускник 2011 года Громыко Иван

- **Гусева Екатерина** – заняла 6 место в региональном этапе Всероссийской олимпиады профессионального мастерства по профессии «Продавец, контролёр-кассир».

Выпускница 2011 года Гусева Екатерина

2012 год

- **Репин Юрий** – занял 3 место в региональном этапе Всероссийской олимпиады профессионального мастерства по профессии «Тракторист-машинист сельскохозяйственного производства».

Выпускник 2012 года Репин Юрий

- **Осипова Марина** заняла 3 место в региональном этапе Всероссийской олимпиады профессионального мастерства по профессии «Продавец, контролёр-кассир».

Выпускница 2012 года Осипова Марина

2013 год

- **Иванов Роман** занял 2 место в региональном этапе Всероссийской олимпиады профессионального мастерства по профессии «Автомеханик» (водитель автомобиля категории «В», «С»).

Выпускник 2013 года Иванов Роман

- **Козырев Андрей** занял 3 место в региональном этапе Всероссийской олимпиады профессионального мастерства по профессии «Тракторист-машинист сельскохозяйственного производства».

Выпускник 2013 года Козырев Андрей

- **Наумчук Юлия** заняла 6 место в региональном этапе Всероссийской олимпиады профессионального мастерства по профессии «Повар, кондитер».
- **Моторина Юлия -** диплом II степени за участие в научно-практической конференции «К профессиональным вершинам».

Выпускница 2013 года Моторина Юлия

2014 год

Сизонова Анна заняла 1 место в региональном этапе Всероссийской олимпиады профессионального мастерства по профессии «Продавец, контролёр-кассир».

Выпускница 2015 года Сизонова Анна

Колосков Иван занял 2 место в региональном этапе Всероссийской олимпиады профессионального мастерства по профессии «Тракторист-машинист сельскохозяйственного производства.

Круглов Иван занял 4 место в региональном этапе Всероссийской олимпиады профессионального мастерства по профессии «Автомеханик».

Выпускник 2015 года Круглов Иван

2015 год

Решетников Иван занял 3 место в региональном этапе Всероссийской олимпиады профессионального мастерства по профессии «Автомеханик».

Шувалов Данил занял 4 место в региональном этапе Всероссийской олимпиады профессионального мастерства по профессии «Тракторист-машинист сельскохозяйственного производства».

2016 год

Лыбин Иван занял 3 место в этапе Всероссийской олимпиады профессионального мастерства по профессии «Автомеханик».

2017 год

- **Фёдоров Иван** занял 2 место в региональном этапе Всероссийской олимпиады профессионального мастерства по профессии «Автомеханик».
- **Скустов Сергей** занял 7 место в региональном этапе Всероссийской олимпиады профессионального мастерства по специальности «Техническое обслуживание и ремонт автомобильного транспорта».

2018 год

Лушин Николай занял 3 место в региональном этапе Всероссийской олимпиады профессионального мастерства по специальности «Техническое обслуживание и ремонт автомобильного транспорта».